

เอกสารแนบ

เอกสารแนบ 1

เอกสารสำเนาประธานบัตร

[illegible]

เอกสารแนบ 2

มาตรการป้องกันและแก้ไขผลกระทบสิ่งแวดล้อม
และมาตรการติดตามตรวจสอบคุณภาพสิ่งแวดล้อม

เอกสารแนบ 3

มาตรการป้องกันและแก้ไขผลกระทบสิ่งแวดล้อม
และมาตรการติดตามตรวจสอบคุณภาพสิ่งแวดล้อม (เพิ่มเติม)



บันทึกข้อความ

สนง.อุตสาหกรรมพื้นฐานและการเหมืองแร่ เขต ๓
เลขที่รับ ๒๕๕๓
วันเดือนปี ๒๓ ส.ค. ๒๕๖๖
เวลา ๑๓.๑๗ น.

ส่วนราชการ กองบริหารสิ่งแวดล้อม กพร. โทร. ๐ ๒๕๓๐ ๖๘๕๕ ต่อ ๕๕๓๑

ที่ อก ๐๕๐๖/ป(๒)๑๙๙

วันที่ ๒๑ สิงหาคม ๒๕๖๖

เรื่อง การขอเปลี่ยนแปลงแผนผังโครงการทำเหมือง สำหรับประทานบัตรที่ ๓๒๑๕๔/๑๖๓๕๐ ของบริษัท

ส.เต็งไทรรัตน์ (น่าน) จำกัด

เรียน ผอ.สรข.๓

1225/2566
23.8.๖๖
15.24 น.

ตามที่ สรข.๓ ได้มีหนังสือ ที่ อก ๐๕๐๖/๒๕๕ ลงวันที่ ๒๓ มิถุนายน ๒๕๖๖ ส่งแผนผังโครงการทำเหมือง ประกอบการขออนุญาตเปลี่ยนแปลงแผนผังโครงการทำเหมือง สำหรับประทานบัตรที่ ๓๒๑๕๔/๑๖๓๕๐ ของบริษัท ส.เต็งไทรรัตน์ (น่าน) จำกัด ชนิดแร่หินอุตสาหกรรมชนิดหินปูน เพื่ออุตสาหกรรมก่อสร้าง ที่ตำบลผาสิงห์ อำเภอเมืองน่าน จังหวัดน่าน และหนังสือ ที่ อก ๐๕๐๖/๕๕๒ ลงวันที่ ๒๗ มิถุนายน ๒๕๖๖ ส่งเอกสารเพิ่มเติม ตามหนังสือกองบริหารสิ่งแวดล้อม (กบส.) ที่ อก ๐๕๐๖/ป(๒)๕๗ ลงวันที่ ๑๙ เมษายน ๒๕๖๖ ให้ กบส. พิจารณากำหนดมาตรการป้องกันและแก้ไขผลกระทบสิ่งแวดล้อมเพิ่มเติม ความละเอียดแจ้งแล้ว นั้น

กบส. ตรวจสอบแล้ว พบว่า

๑. ประทานบัตรที่ ๓๒๑๕๔/๑๖๓๕๐ เดิมเป็นคำขอประทานบัตรที่ ๒/๒๕๕๘ มีเนื้อที่ ๑๕๘-๑-๓๑ ไร่ ได้รับอนุญาตประทานบัตรมีอายุ ๑๒ ปี ตั้งแต่วันที่ ๒ พฤษภาคม ๒๕๖๒ ถึงวันที่ ๑ พฤษภาคม ๒๕๗๔ ซึ่งได้รับความเห็นชอบรายงานการวิเคราะห์ผลกระทบสิ่งแวดล้อมจากคณะกรรมการผู้ชำนาญการพิจารณารายงานการวิเคราะห์ผลกระทบสิ่งแวดล้อม (คชก.) โครงการเหมืองแร่ ตามหนังสือสำนักงานนโยบายและแผนทรัพยากรธรรมชาติและสิ่งแวดล้อม (สผ.) ที่ ทส ๑๐๐๙.๒/๙๐๙๖ ลงวันที่ ๒๐ กรกฎาคม ๒๕๖๐

๒. ได้รับอนุญาตเปลี่ยนแปลงแผนผังโครงการทำเหมืองครั้งที่ ๑ เมื่อวันที่ ๒๓ ธันวาคม ๒๕๖๕ โดยเพิ่มเครื่องโม่ บดย่อยหินแบบเคลื่อนที่ได้ (Mobile Crusher) จำนวน ๑ โรง กำลังการผลิตแร่เพิ่มขึ้นจากเดิมปีละ ๔๔๐,๐๐๐ เมตริกตัน เป็น ๖๐๐,๐๐๐ เมตริกตัน มีการออกแบบการทำเหมืองให้มีความลาดชันสุดท้ายของหน้าเหมืองแนวทิศหลักเขตที่ ๑๘-๑ ไม่เกิน ๕๖ องศา และหน้าเหมืองแนวทิศหลักเขตที่ ๑-๕ ไม่เกิน ๖๓ องศา จากเดิมความลาดชันสุดท้ายของหน้าเหมือง ไม่เกิน ๔๕ องศา

๓. การขอเปลี่ยนแปลงแผนผังโครงการทำเหมืองครั้งนี้ มีวัตถุประสงค์เพื่อออกแบบการทำเหมืองให้มีระดับลึกต่ำกว่าเดิม โดยมีการเปลี่ยนแปลงระดับความลึกสุดท้ายของบ่อเหมืองจากเดิมที่ระดับ ๑๔๕ เมตร จากระดับน้ำทะเลปานกลาง (รทก.) เป็น ๑๐๕ เมตร รทก. ซึ่งลึกกว่าระดับน้ำบาดาลข้างเคียง โดยรายงานการประเมินผลกระทบด้านอุทกธรณีวิทยาและน้ำใต้ดิน ประกอบการขอเปลี่ยนแปลงแผนผังโครงการทำเหมือง ระบุว่า โอกาสเกิดผลกระทบที่น้ำจากบ่อเหมืองไหลออกไปยังบ่อบาดาลใกล้เคียงหรือน้ำจากบ่อบาดาลใกล้เคียงไหลเข้าพื้นที่บ่อเหมืองนั้น มีโอกาสเกิดขึ้นต่ำมาก และได้กำหนดมาตรการป้องกันและแก้ไขผลกระทบสิ่งแวดล้อมเพื่อลดผลกระทบต่อคุณภาพน้ำใต้ดินที่อาจจะเกิดขึ้นแล้ว กำลังการผลิตแร่เพิ่มขึ้นจากเดิมปีละ ๖๐๐,๐๐๐ เมตริกตัน เป็น ๖๘๐,๐๐๐ เมตริกตัน ขอบเขตการทำเหมืองเพิ่มขึ้นจากเดิม ๓๕-๐-๕๘ ไร่ เป็น ๔๑-๑-๖๘ ไร่ และปริมาณเปลือกดินและเศษหินเพิ่มขึ้นจากเดิม ๑๗๕,๐๗๘.๖๗ ลูกบาศก์เมตร เป็น ๒๐๐,๐๑๔ ลูกบาศก์เมตร พื้นที่เก็บกอง เพิ่มขึ้นจากเดิม ๑๔-๐-๕๑ ไร่ เป็น ๒๔-๑-๗๒ ไร่ สามารถเก็บกองได้ ๒๕๓,๔๑๐ ลูกบาศก์เมตร ซึ่งเพียงพอสำหรับปริมาณเปลือกดินและเศษหินที่เกิดขึ้น

ส่วนแผน...

-๒-

ส่วนแผนการฟื้นฟูสภาพพื้นที่การทำเหมืองได้กำหนดให้มีการฟื้นฟูพื้นที่ควบคู่ไปกับการทำเหมือง ครอบคลุม
ระยะเวลาและพื้นที่โครงการตามแผนการทำเหมือง พร้อมทั้งกำหนดวงเงินงบประมาณสำหรับเป็นค่าใช้จ่าย
ในการฟื้นฟูพื้นที่แล้ว

กบส. พิจารณาแล้วเห็นควรให้ผู้ถือประทานบัตรปฏิบัติตามมาตรการป้องกันและแก้ไข
ผลกระทบสิ่งแวดล้อม และมาตรการติดตามตรวจสอบผลกระทบสิ่งแวดล้อมที่กำหนดไว้เดิมตามหนังสือ สผ.
ที่ ทส ๑๐๐๙.๒/๙๐๙๖ ลงวันที่ ๒๐ กรกฎาคม ๒๕๖๐ ทั้งนี้ ให้ยกเลิกมาตรการฯ สำหรับการขอเปลี่ยนแปลง
แผนผังโครงการทำเหมือง ฉบับเดือนพฤษภาคม ๒๕๖๕ และเห็นควรกำหนดมาตรการป้องกันและแก้ไข
ผลกระทบสิ่งแวดล้อมเพิ่มเติมให้สอดคล้องกับแผนผังโครงการทำเหมือง รายละเอียดตามเอกสารแนบ
หากมาตรการฯ สำหรับการขอเปลี่ยนแปลงแผนผังโครงการทำเหมืองในครั้งนี้ข้อใดแตกต่างหรือเปลี่ยนแปลง
ไปจากมาตรการฯ ที่กำหนดไว้เดิม ให้ผู้ถือประทานบัตรปฏิบัติตามมาตรการฯ ฉบับเดือนสิงหาคม ๒๕๖๖

จึงเรียนมาเพื่อโปรดทราบและพิจารณาดำเนินการในส่วนที่เกี่ยวข้องต่อไป



ผู้อำนวยการกองบริหารสิ่งแวดล้อม

- เรียน
- ☐ ฝ่ายบริหารทั่วไป
 - ☐ ฝ่ายสวัสดิการ
 - ☒ กลุ่มกำกับดูแลการประกอบกิจการ
 - ☐ กลุ่มศึกษา วิจัยศักยภาพ
 - ☐ กลุ่มส่งเสริมและรักษาคุณภาพสิ่งแวดล้อม
 - ☐ กลุ่มส่งเสริมและรักษาความปลอดภัย
 - ☒ ตรวจสอบดำเนินการต่อไป
 - ☐ ฝ่ายกฎหมาย
 - ☐ ฝ่ายเทคนิค
 - ☐ ฝ่ายบริหารโดยทั่วไป/ รวมเรื่อง
 - ☐ _____

๒๕๖๕
๒๓ ส.ค. ๒๕๖๖

วิศวกร
ผู้อำนวยการสำนักงานอุตสาหกรรมพื้นฐานและการเหมืองแร่ เขต ๓
๒๓ ส.ค. ๒๕๖๖

มาตรการป้องกันและแก้ไขผลกระทบสิ่งแวดล้อม
สำหรับการขอเปลี่ยนแปลงแผนผังโครงการทำเหมือง
สำหรับประทานบัตรที่ ๓๒๑๕๔/๑๖๓๕๐
ของบริษัท ส.เต็งไทรรัตน์ (น่าน) จำกัด
โครงการเหมืองแร่หินอุตสาหกรรมชนิดหินปูนเพื่ออุตสาหกรรมก่อสร้าง
ที่ ตำบลผาลึง อำเภอมือเมื่อน จังหวัดน่าน

๑. ให้เปิดการทำเหมืองตามแผนผังโครงการทำเหมือง ฉบับลงนามรับรองวันที่ ๒๓ มีนาคม ๒๕๖๖ โดยเปิดหน้าเหมืองในลักษณะแบบขั้นบันได และมีวิศวกรเหมืองแร่ควบคุมการทำเหมืองให้เป็นไปตามแผนผังโครงการทำเหมืองกำหนดอย่างเคร่งครัด

๒. เครื่องมือ บดย่อยหิน แบบเคลื่อนที่ได้ (Mobile Crusher) ให้มีวัสดุปิดคลุมเครื่องบดหยาบและละเอียด (Crusher and Mill) ยังรับแร่ขนาดใหญ่ (Hopper) ตะแกรงร่อนคัดแร่ มูลดินทราย (Scalping) พร้อมทั้งติดตั้งเครื่องฉีดสเปรย์น้ำหรือเครื่องเก็บฝุ่นแบบถุงกรอง (Bag Filter) บริเวณทุกจุดที่กำเนิดฝุ่นละออง เพื่อควบคุมและลดการฟุ้งกระจายของฝุ่นละออง พร้อมทั้งหมั่นดูแลบำรุงรักษาอาคารและอุปกรณ์ต่าง ๆ ให้สามารถใช้งานได้มีประสิทธิภาพและสม่ำเสมอ

๓. จัดเตรียมพื้นที่กองเก็บเปลือกดินและเศษหิน ให้มีขนาดและตำแหน่งตามที่แผนผังโครงการทำเหมืองกำหนด โดยให้เก็บกองเป็นชั้น ความสูงไม่เกินชั้นละ ๕ เมตร ควบคุมความลาดชันรวมไม่เกิน ๒๗ องศา พร้อมทั้งจัดให้มีคันทำนบดินร่วมกับคุรระบายน้ำ เพื่อเบี่ยงเบนทางน้ำฝนชะล้างผ่านพื้นที่กองเก็บเปลือกดินและเศษหิน ให้ไหลลงสู่บ่อดักตะกอนตามที่ระบุในแผนผังโครงการทำเหมือง

๔. ให้ติดตามตรวจสอบคุณภาพน้ำใต้ดินเพิ่มเติม ปีละ ๒ ครั้ง ในช่วงเดือนมีนาคม-เมษายน และเดือนพฤศจิกายน-ธันวาคม จำนวน ๒ สถานี ได้แก่ บ่อบาดาลบ้านห้วยส้มป่อย และบ่อบาดาลบ้านใหม่จำไย ตรวจสอบคุณภาพน้ำใต้ดินและระดับน้ำใต้ดิน โดยให้วิเคราะห์หาค่าความเป็นกรด-ด่าง ปริมาณสารทั้งหมดที่ละลายได้ ความกระด้างรวม ความขุ่น ซัลเฟต คลอไรด์ และปริมาณเหล็ก

ทั้งนี้ หากพบว่าการทำเหมืองของโครงการส่งผลกระทบต่อแหล่งน้ำใต้ดินดังกล่าว ผู้ถือประทานบัตรจะต้องหาแนวทางแก้ไข โดยจัดหาแหล่งน้ำใช้สำรองให้แก่ราษฎร เช่น การจัดสร้างภาชนะบรรจุน้ำ หรือขุดสระกักเก็บน้ำ ให้ความช่วยเหลือด้านแรงงาน อุปกรณ์เครื่องจักร รวมถึงสนับสนุนงบประมาณในการปรับปรุงแหล่งน้ำ เป็นต้น

๕. ให้ทำการฟื้นฟูสภาพพื้นที่โครงการควบคุมไปกับการทำเหมืองตามแผนการฟื้นฟูสภาพพื้นที่การทำเหมืองในแต่ละช่วงปี ดังนี้

๕.๑ ให้รักษาสภาพพืชพันธุ์ไม้ที่มีอยู่เดิมพร้อมปลูกไม้ยืนต้นท้องถิ่นหรือพันธุ์ไม้อื่น ๆ ที่เหมาะสมทดแทน ระยะปลูก ๒x๒ เมตร แบบสลับฟันปลา ล้อมรอบพื้นที่โรงโม่หิน บนคันทำนบดินริมเส้นทางขนส่งแร่ และในพื้นที่ที่เว้นไม่ทำเหมือง พร้อมทั้งดูแลรักษาพันธุ์ไม้ที่มีอยู่เดิมให้มีการเจริญเติบโตดี เพื่อลดผลกระทบด้านฝุ่นละออง ด้านทัศนียภาพจากการทำเหมือง และเพิ่มพื้นที่สีเขียวในพื้นที่โครงการ

๕.๒ หน้าเหมืองที่มีลักษณะเป็นบ่อเหมืองลึกลงไปจากระดับพื้นดินโดยรอบ ให้ปรับแต่งความลาดชันผนังและพื้นของชั้นบันไดให้มีเสถียรภาพแข็งแรงและปลอดภัย พร้อมทั้งปลูกพืชคลุมดินจำพวกหญ้าแฝกเพื่อให้อึดเกาะหน้าดิน และพัฒนาเป็นแหล่งกักเก็บน้ำเพื่อใช้สอยต่อไป พร้อมทั้งให้สร้างคันทำนบดินอัดแน่นหรือแนวรั้วกันให้สามารถมองเห็นชัดเจน และจัดทำป้ายเตือน เพื่อป้องกันอันตรายจากการพลัดตกลงไปในบ่อเหมือง และให้หมั่นตรวจสอบประสิทธิภาพของคันทำนบดินอัดแน่นหรือแนวรั้วกัน ให้สามารถใช้งานได้ตลอดเวลา

ทั้งนี้...

ทั้งนี้ ให้จัดทำรายงานแผนและผลการฟื้นฟูสภาพพื้นที่การทำเหมืองตามแนวทางที่กรมอุตสาหกรรมพื้นฐานและการเหมืองแร่กำหนด ส่งให้กรมอุตสาหกรรมพื้นฐานและการเหมืองแร่ สำนักงานนโยบายและแผนทรัพยากรธรรมชาติและสิ่งแวดล้อม และหน่วยงานที่เกี่ยวข้องทราบทุกปี

๖. หากผู้ถือประทานบัตรมีความประสงค์จะปรับเปลี่ยนแผนการฟื้นฟูสภาพพื้นที่การทำเหมืองที่สอดคล้องกับข้อเท็จจริงหรือการปรับปรุงแผนงานให้ดีกว่าเดิม ให้จัดทำแผนการฟื้นฟูสภาพพื้นที่การทำเหมืองฉบับใหม่ พร้อมงบประมาณที่สอดคล้องกัน ส่งให้กรมอุตสาหกรรมพื้นฐานและการเหมืองแร่ เพื่อพิจารณาให้ความเห็นชอบก่อนดำเนินการ

๗. ให้รักษามาตรฐานเหมืองแร่สีเขียว (Green Mining) หรือมาตรฐานความรับผิดชอบต่อสังคมของผู้ประกอบการอุตสาหกรรมแร่ (CSR-DPIM) ของกรมอุตสาหกรรมพื้นฐานและการเหมืองแร่ อย่างต่อเนื่อง

๘. ในกรณีผู้ถือประทานบัตรมีความจำเป็นต้องเปลี่ยนแปลงรายละเอียดโครงการ หรือมาตรการป้องกันและแก้ไขผลกระทบสิ่งแวดล้อม และมาตรการติดตามตรวจสอบผลกระทบสิ่งแวดล้อม ตามที่ได้เสนอไว้ในรายงานการประเมินผลกระทบสิ่งแวดล้อมที่ได้รับความเห็นชอบแล้วภายหลังที่ได้รับอนุมัติ หรืออนุญาตจากเจ้าหน้าที่ตามกฎหมายที่เกี่ยวข้องแล้ว ให้เสนอการเปลี่ยนแปลงให้กรมอุตสาหกรรมพื้นฐานและการเหมืองแร่พิจารณา ดังนี้

๘.๑ หากเห็นว่าการเปลี่ยนแปลงดังกล่าวไม่กระทบต่อสาระสำคัญในรายงานการประเมินผลกระทบสิ่งแวดล้อม และเป็นมาตรการที่เกิดผลดีต่อสิ่งแวดล้อมมากกว่า หรือเทียบเท่ากับมาตรการที่กำหนดไว้ในรายงานการประเมินผลกระทบสิ่งแวดล้อมที่ได้รับความเห็นชอบแล้ว จะต้องเสนอรายละเอียดที่จะเปลี่ยนแปลงดังกล่าว พร้อมทั้งข้อมูลเหตุผลความจำเป็นและมาตรการป้องกันและแก้ไขผลกระทบสิ่งแวดล้อมที่สอดคล้องกับการเปลี่ยนแปลงให้กรมอุตสาหกรรมพื้นฐานและการเหมืองแร่พิจารณาให้ความเห็นชอบ

๘.๒ หากเห็นว่าการเปลี่ยนแปลงดังกล่าว อาจกระทบต่อสาระสำคัญในรายงานการประเมินผลกระทบสิ่งแวดล้อมที่ได้รับความเห็นชอบแล้ว เมื่อได้รับแจ้งผลการพิจารณาจากกรมอุตสาหกรรมพื้นฐานและการเหมืองแร่ให้ผู้ถือประทานบัตรเสนอรายละเอียดที่จะเปลี่ยนแปลงดังกล่าว พร้อมทั้งข้อมูลเหตุผลความจำเป็นและมาตรการป้องกันและแก้ไขผลกระทบสิ่งแวดล้อมที่สอดคล้องกับการเปลี่ยนแปลงให้สำนักงานนโยบายและแผนทรัพยากรธรรมชาติและสิ่งแวดล้อมเพื่อเสนอให้คณะกรรมการผู้ชำนาญการพิจารณารายงานการประเมินผลกระทบสิ่งแวดล้อม โครงการเหมืองแร่ พิจารณาให้ความเห็นชอบ

กองบริหารสิ่งแวดล้อม
กรมอุตสาหกรรมพื้นฐานและการเหมืองแร่
เดือนสิงหาคม พ.ศ. ๒๕๖๖

เอกสารแนบ 4

เอกสารการตั้งคณะกรรมการมวชลสัมพันธ

คำสั่ง บริษัท ส.เต็งไตรรัตน์ (น่าน) จำกัด

ที่ 1/2560

เรื่อง แต่งตั้งคณะกรรมการมวลชนสัมพันธ์ สำหรับประวัติที่ 32112/15364

โครงการฝึกอบรมเชิงปฏิบัติการเพื่ออุตสาหกรรมก่อสร้าง

ตั้งอยู่ที่ตำบลหาดเลิง อำเภอมือ จังหวัดน่าน

ด้วยบริษัท ส.เต็ง ไตรรัตน์(น่าน) จำกัด ผู้ถือประวัติที่ 32112/15364 โครงการฝึกอบรมเชิงปฏิบัติการเพื่ออุตสาหกรรมก่อสร้าง ก่อตั้ง ตั้งอยู่ที่ตำบลหาดเลิง อำเภอมือ จังหวัดน่าน มีความประสงค์จะจัดตั้ง คณะกรรมการมวลชนสัมพันธ์ เพื่อดำเนินการตามอำนาจหน้าที่ตามเงื่อนไขและเงื่อนไข ผลกระทบเชิงแวดล้อม ของสำนักงานนโยบายและแผนทรัพยากรธรรมชาติและสิ่งแวดล้อม และเลื่อน ใจในการ อนุญาตประวัติบัตร ของกรมอุตสาหกรรมพื้นฐานและการเหมืองแร่

ดังนั้นเพื่อให้เป็นไปตามเงื่อนไขดังกล่าวและสอดคล้องกับนโยบายของผู้ถือประวัติบัตรที่ ต้องการส่งเสริมให้ภาคส่วนที่เกี่ยวข้อง ได้มีส่วนร่วมให้ความคิดเห็น และเสนอแนะการประกอบกิจการเหมืองแร่เพื่อให้กิจการและชุมชนสามารถอยู่ร่วมกันได้อย่างมีความรู้สึกที่ดีต่อกัน บริษัท ส.เต็ง ไตรรัตน์(น่าน) จำกัด จึงได้แต่งตั้ง “คณะกรรมการมวลชนสัมพันธ์” สำหรับโครงการฝึกอบรมเชิงปฏิบัติการกรมเทคนิคปูนเพื่อ อุตสาหกรรมก่อสร้าง ประวัติบัตรเลขที่ 32112/15364 ตั้งอยู่ที่ตำบลหาดเลิง อำเภอมือ จังหวัดน่าน โดยมี องค์ประกอบของคณะกรรมการและอำนาจหน้าที่ดังนี้

องค์ประกอบคณะกรรมการ ประกอบด้วย

คณะที่ปรึกษา

- 1.เจ้าอาวาสพุทธสถานหัวขั้วบ่อขาราม
- 2.ผู้อำนวยการโรงเรียนบ้านหาดขุบ
- 3.นายกองค์การบริหารส่วนตำบลหาดเลิง

คณะกรรมการ

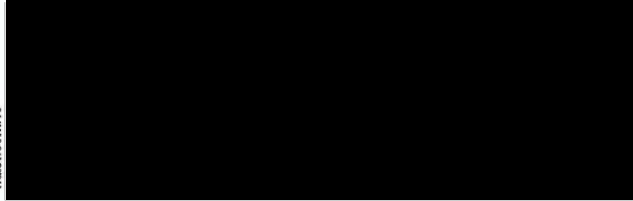

- | | |
|-----------------------------------|-----------------------|
| บริษัท ส.เต็งไตรรัตน์(น่าน)จำกัด | ประธาน |
| ที่ปรึกษา บริษัท ส.เต็งฯ | กรรมการ |
| กำนันตำบลหาดเลิง | กรรมการ |
| ผู้ใหญ่บ้านหมู่ที่ 2 | กรรมการ |
| ผู้ใหญ่บ้านหมู่ที่ 1 | กรรมการ |
| สมาชิก อบต.หมู่ 2 | กรรมการ |
| ตัวแทนราษฎร | กรรมการ |
| ตัวแทนราษฎร | กรรมการ |
| ตัวแทนราษฎร | กรรมการ |
| นักวิชาการสาธารณสุขชำนาญการ | กรรมการ |
| นักพัฒนาชุมชนชำนาญการ | กรรมการ |
| เลขาผู้ใหญ่บ้านหมู่ที่ 2 | กรรมการ |
| บริษัท ส.เต็ง ไตรรัตน์(น่าน)จำกัด | กรรมการ |
| บริษัท ส.เต็ง ไตรรัตน์(น่าน)จำกัด | กรรมการและเลขานุการ |
| บริษัท ส.เต็ง ไตรรัตน์(น่าน)จำกัด | กรรมการและประธานพันธ์ |

ให้คณะกรรมการมีอำนาจหน้าที่ดังนี้

- 1.พิจารณาให้ความเห็นชอบแผนงานและงบประมาณที่เกี่ยวข้องกับกิจกรรม โครงการด้านรัฐสภาพและโครงการพัฒนาหมู่บ้านรอบพื้นที่หมู่ที่ 1 และหมู่ที่ 2 ตำบลหาดเลิง และพื้นที่ใกล้เคียงที่คาดว่าจะพบ
- 2.ตรวจสอบผลการดำเนินงานของ “กองทุนเพื่อรัฐสภาพ” และ “กองทุนพัฒนาหมู่บ้านรอบพื้นที่เหมือง” พร้อมให้ชี้ชัดเห็นก่อนนำเสนอผลการดำเนินงานให้หน่วยงานที่เกี่ยวข้องพิจารณา

3.ตรวจสอบและพิจารณาแก้ไขกรณีหากมีปัญหาที่ประชาชนร้องเรียนว่าได้รับผลกระทบจากการประกอบ
กิจการของบริษัท ส.เตังไตรรัตน์ (น่าน) จำกัด

4.พิจารณาให้ความเห็นชอบระเบียบคณะกรรมการมาตรฐานสัมพันธ์ เพื่อเป็นการการดำเนินการของ
คณะกรรมการ รวมทั้งให้ผู้มีส่วนอำนาจลงนามเบิกจ่ายงบประมาณกองทุนด้านะวังสุขภาพและกองทุนพัฒนา
หมู่บ้านรอบพื้นที่เหมืองแร่

5.ดำเนินการอื่น ๆ ตามที่ได้รับมอบหมาย

ทั้งนี้ตั้งแต่บัดนี้เป็นต้นไปจนกว่าจะมีการเปลี่ยนแปลง

ผู้ลงนามที่ ๖๓ ปี ๒๕๖๓ ๖๔๓

กรรมการผู้จัดการ



เอกสารแนบ 5

สำเนาบัญชีกองทุนเผื่อระวางสุขภาพ
กองทุนพัฒนาหมู่บ้านรอบพื้นที่เหมืองแร่
และหนังสือคำประกันการฟื้นฟูทำเหมือง



ข้อกำหนดและเงื่อนไข

1. โปรดนำสมุดคู่ฝากนี้และบัตรประจำตัวมาด้วยทุกครั้งที่ติดต่อธนาคาร
2. สมุดคู่ฝากเป็นเอกสารสำคัญโปรดเก็บในที่ปลอดภัยอย่าฝากไว้กับพนักงานธนาคารหรือบุคคลอื่น หากสูญหายแจ้งอาบัตได้ทุกสาขาหรือที่หมายเลข 0 2111 1111 แล้วรีบแจ้งความติดต่อสาขาเจ้าของบัญชี เพื่อขอออกสมุดคู่ฝากใหม่ กรณีสมุดคู่ฝากบันทึกรายการเต็มให้นำสมุดคู่ฝากเดิมขอเปลี่ยนเล่มใหม่ได้ทุกสาขา
3. การถอนต่างสำนักงานสามารถถอนได้เฉพาะเจ้าของบัญชี
4. บัญชีที่ขาดการเคลื่อนไหว และยอดคงเหลือในบัญชีต่ำกว่าที่กำหนด ธนาคารจะปิดบัญชีและ/หรือ จิตค่าธรรมเนียมตามเกณฑ์ที่ธนาคารกำหนด
5. ยอดคงเหลือในสมุดคู่ฝากจะถือว่าถูกต้องเมื่อได้ตรวจสอบแล้วว่าตรงกับบัญชีของธนาคาร ควรนำสมุดมาปรับรายการอย่างน้อยเดือนละครั้ง ได้ทุกสาขา หรือที่เครื่องรับสมุดอัตโนมัติ (Update Passbook)
6. การนับจำนวนวันเพื่อคำนวณดอกเบี้ยเงินฝากออมทรัพย์ ธนาคารจะใช้หลักเกณฑ์ตามปฏิทินที่เกิดขึ้นจริง
7. เงินฝากนี้ได้รับความคุ้มครองจากสถาบันคุ้มครองเงินฝากตามจำนวนที่กำหนดไว้ในกฎหมาย

สำนักงาน รหัสสาขา 507
Office

บัญชีเลขที่ 507-3-13451-6
Account No.

สาขาน่าน

ชื่อบัญชี
Account Name

กองทุนเฝ้าระวังสุขภาพ ของ
บริษัท ส.เตังไตรรัตน์ (น่าน) จำกัด



ธนาคารกรุงไทย
KRUNGTHAI BANK



ลายมือชื่อผู้มีอำนาจลงนาม
Authorized Signature

SA H 1112375

SA H 1112375			
วันที่ DATE	บัญชี CNC BY	คำขอ CODE	รายการ WITHDRAWAL DEPOSIT BALANCE STAFF ID
30/06/66	0	IIPS	+++++++774.25 *****407,100.01 9400 1
30/06/66	0	TAX	-----7.74 *****407,092.27 9400 2
09/10/66	507	SWCH	-----112,600.00 *****294,492.27 490652 3
07/12/66	507	IORSDT	++++++200,000.00 *****494,492.27 AB0004 4
31/12/66	0	IIPS	+++++++954.45 *****495,446.72 9400 5
31/12/66	0	TAX	-----9.54 *****495,437.18 9400 6
08/01/67	507	SWCH	-----45,000.00 *****450,437.18 513500 7
30/06/67	0	IIPS	+1,236.67 *451,673.85 9400 8
30/06/67	0	TAX	-12.37 *451,661.48 9400 9
10/12/67	507	IORSDT	+200,000.00 *651,661.48 AB0004 10
31/12/67	0	IIPS	+1,272.24 *652,933.72 9400 11
31/12/67	0	TAX	-12.72 *652,921.00 9400 12
30/06/68	0	IIPS	+1,186.89 *654,107.89 9400 13
30/06/68	0	TAX	-11.87 *654,096.02 9400 14
			15
			16
			17
			18
			19
			20
			21
			22
<div> <div> BCREAEMHSVERSAB E THS / TOS ORSDT ORSWT OTOS </div> <div> จัดตั้ง รายการรายวัน โอนดอกเบี้ยเข้าบัญชี เงินโอนไปชำระหนี้สิน ATM โอนเงินไปบัญชีอื่น </div> <div> BSWFE CMT / DBT WPSCHDR ORSEFE PASEFE </div> <div> หักค่าธรรมเนียม ยอดรวมผ่านบัญชี เพิ่มลด ยอดเงินจ่าย ค่าธรรมเนียมโอนผ่านธนาคาร ค่าธรรมเนียม Paymore </div> </div>			



หักเงิน เงิน

ข้อกำหนดและเงื่อนไข

1. โปรดนำสมุดคู่มือนี้และบัตรประจำตัวมาด้วยทุกครั้งที่ติดต่อธนาคาร
2. สมุดคู่มือเป็นเอกสารสำคัญโปรดเก็บในที่ปลอดภัยอย่าฝากไว้กับพนักงานธนาคารหรือบุคคลอื่น หากสูญหายแจ้งอายัดได้ทุกสาขาหรือที่หมายเลข 0 2111 1111 แล้วรีบแจ้งความติดต่อสาขาเจ้าของบัญชี เพื่อขอออกสมุดคู่มือใหม่ กรณีสมุดคู่มือบันทึกรายการเต็มให้นำสมุดคู่มือเดิมขอเปลี่ยนเล่มใหม่ได้ทุกสาขา
3. การถอนตัวสำนักงานสามารถถอนได้เฉพาะเจ้าของบัญชี
4. บัญชีที่ขาดการเคลื่อนไหว และยอดคงเหลือในบัญชีต่ำกว่าที่กำหนด ธนาคารจะปิดบัญชีและ/หรือ คิดค่าธรรมเนียมตามเกณฑ์ที่ธนาคารกำหนด
5. ยอดคงเหลือในสมุดคู่มือจะถือว่าถูกต้องเมื่อได้ตรวจสอบแล้วว่าตรงกับบัญชีของธนาคาร ควรรำสมุดมาปรับรายการอย่างน้อยเดือนละครั้ง ได้ทุกสาขา หรือที่เครื่องปรับสมุดอัตโนมัติ (Update Passbook)
6. การนำจำนวนเงินเพื่อคำนวณดอกเบี้ยเงินฝากออมทรัพย์ ธนาคารจะใช้หลักเกณฑ์ตามปีปฏิทินที่เกิดขึ้นจริง
7. เงินฝากนี้ได้รับความคุ้มครองจากสถาบันคุ้มครองเงินฝากตามจำนวนที่กำหนดไว้ในกฎหมาย

500,000 / 2

สำนักงาน รหัสสาขา 507
Office

บัญชีเลขที่ 507-3-13452-4
Account No.

สาขานาน

ชื่อบัญชี
Account Name

กองทุนพัฒนาหมู่บ้านรอบพื้นที่เหมืองแร่
ของ บริษัท ส.เตังไตรรัตน์ (นาน) จำกัด



ธนาคารกรุงไทย
KRUNGTHAI BANK

ลายมือชื่อผู้มีอำนาจลงนาม
Authorized Signature

SA H 1112377



ธนาคารกสิกรไทย
开泰银行 KASIKORNBANK



หนังสือคำประกันของธนาคาร

หลักประกันการฟื้นฟูสภาพพื้นที่การทำเหมืองและเยียวยาผู้ได้รับผลกระทบจากการทำเหมือง

ธนาคารกสิกรไทย จำกัด (มหาชน)

เลขที่ 100065156797

วันที่ 14 เดือน พฤศจิกายน พ.ศ. 2566

ข้าพเจ้า บริษัท ธนาคารกสิกรไทย จำกัด (มหาชน) สาขาน่าน ที่ตั้งสำนักงาน เลขที่ 434 ถนนสุมนเทวราช ตำบลในเวียง อำเภอเมืองน่าน จังหวัดน่าน โดย นางชรีดา มิ่งมงคล และ นายวิศิษฐ์ ภายรัตน ผู้มีอำนาจลงนามผูกพันธนาคาร ขอทำหนังสือคำประกันฉบับนี้ไว้ต่อ กรมอุตสาหกรรมพื้นฐานและการเหมืองแร่ ดังมีข้อความต่อไปนี้

ข้อ 1. ตามที่ บริษัท ส.เต็งไธรรัตน์(น่าน) จำกัด ได้รับอนุญาตประทานบัตร และเป็นผู้ถือประทานบัตรที่ 32154/16350 รวม 1 แปลง เหมืองประเภทที่ 2 ซึ่งตามประกาศคณะกรรมการแร่ เรื่อง การวางหลักประกันการฟื้นฟูสภาพพื้นที่การทำเหมืองและเยียวยาผู้ได้รับผลกระทบจากการทำเหมือง พ.ศ. 2562 จะต้องวางหลักประกันสำหรับการฟื้นฟูสภาพพื้นที่การทำเหมืองตลอดอายุโครงการตามแผนการฟื้นฟูสภาพพื้นที่การทำเหมืองในมาตรการป้องกัน และแก้ไขผลกระทบสิ่งแวดล้อมที่กำหนดไว้ในรายงานการประเมินผลกระทบสิ่งแวดล้อมของแต่ละโครงการ รวมถึงวงเงินสำหรับการเยียวยาผู้ได้รับผลกระทบจากการทำเหมืองของแต่ละโครงการตามนัย (4.1) (4.2) แห่งประกาศคณะกรรมการแร่ดังกล่าว ต่อ กรมอุตสาหกรรมพื้นฐานและการเหมืองแร่ จวดท่าเรือยะเจ็ดสิบ ของวงเงินหลักประกันก่อนได้รับอนุญาตให้เปิดการทำเหมืองทั้งหมด เป็นเงิน 1,966,020.00 บาท (หนึ่งล้านเก้าแสนหกหมื่นหกพันยี่สิบบาทถ้วน)

ข้าพเจ้ายินยอมผูกพันตนโดยไม่มีเงื่อนไขที่จะคำประกัน บริษัท ส.เต็งไธรรัตน์(น่าน) จำกัด ต่อ กรมอุตสาหกรรมพื้นฐานและการเหมืองแร่ เป็นเงินไม่เกิน 1,966,020.00 บาท (หนึ่งล้านเก้าแสนหกหมื่นหกพันยี่สิบบาทถ้วน) ในกรณีที่ บริษัท ส.เต็งไธรรัตน์(น่าน) จำกัด ไม่ปฏิบัติตามภาระหน้าที่ใดๆ หรือปฏิบัติผิดเงื่อนไขข้อใดข้อหนึ่งตามประกาศคณะกรรมการแร่ เรื่อง การวางหลักประกันการฟื้นฟูสภาพพื้นที่การทำเหมืองและเยียวยาผู้ได้รับผลกระทบจากการทำเหมือง พ.ศ. 2562 ซึ่งกรมอุตสาหกรรมพื้นฐานและการเหมืองแร่มีสิทธิปรับเงินหรือเรียกร้องค่าเสียหายจาก บริษัท ส.เต็งไธรรัตน์(น่าน) จำกัด ได้แล้ว ข้าพเจ้ายินยอมชำระเงินแทนให้ทันที โดยไม่จำเป็นต้องเรียกร้องให้ บริษัท ส.เต็งไธรรัตน์(น่าน) จำกัด ชำระหนี้ก่อน

ข้อ 2. หนังสือคำประกันนี้มีผลใช้บังคับตั้งแต่วันที่ 14 เดือน ธันวาคม พ.ศ. 2566 จนถึงวันที่ จนกว่าจะหมดภาระผูกพัน และข้าพเจ้าจะไม่เพิกถอนการคำประกันภายในระยะเวลาที่กำหนดไว้

ข้อ 3. หาก กรมอุตสาหกรรมพื้นฐานและการเหมืองแร่ ยินยอมให้ผิด หรือผ่อนเวลา หรือยินยอมให้ บริษัท ส.เต็งไธรรัตน์(น่าน) จำกัด ปฏิบัติผิดแผกไปจากเงื่อนไขใดๆ ในประกาศคณะกรรมการแร่ ให้ถือว่าข้าพเจ้าได้ยินยอมในกรณีนั้นๆ ด้วย ข้าพเจ้าได้ลงนามและประทับตราไว้ต่อหน้าพยานเป็นสำคัญ

ลงลายมือชื่อ [Redacted] บมจ.ธนาคารกสิกรไทย [Redacted] ผู้คำประกัน
ลงลายมือชื่อ [Redacted] พยาน ลงลายมือชื่อ [Redacted] พยาน

9956001 TH-05-21

การขอคืนเงินหนังสือคำประกัน ทาง EMAIL ได้ที่ : LG_SERVICE@KASIKORNBANK.COM
เมื่อหนังสือคำประกันฉบับนี้หมดอายุบังคับ หรือหมดภาระผูกพันแล้ว โปรดส่งคืนธนาคาร
กรณีประสงค์ขอให้ธนาคารจ่ายเงินแทนตามภาระหนังสือคำประกันฉบับนี้ ขอให้จัดส่งผ่านช่องทาง (1) สาขาที่ออกหนังสือคำประกัน โดยการส่งมอบให้แก่เจ้าหน้าที่สาขา (By Hand) หรือ (2) ส่งไปรษณีย์และลงทะเบียนตอบรับไปยัง งานหนังสือคำประกัน สำนักงานใหญ่ อาคารแจ้งวัฒนะ ชั้น 5 เลขที่ 47/7 หมู่ 3 ตำบลบ้านใหม่ อำเภอปากเกร็ด จังหวัดนนทบุรี 11120
SR-806000255670-1-1 :- - SR-806000255670_2
2378477 CONNECT-LG
K-Contact Center 02-8888888
www.kasikornbank.com
บริการทุกระดับประทับใจ
ทะเบียนเลขที่ 0107536000315



ธนาคารกสิกรไทย
开泰银行 KASIKORNBANK



หนังสือคำประกันของธนาคาร หลักประกันการฟื้นฟูสภาพพื้นที่การทำเหมืองและเยียวยาผู้ได้รับผลกระทบจากการทำเหมือง

เลขที่ 100058593839

วันที่ 14 เดือน ธันวาคม พ.ศ. 2565

ข้าพเจ้า บริษัท ธนาคารกสิกรไทย จำกัด (มหาชน) สาขาน่าน ที่ตั้งสำนักงาน เลขที่ 434 ถนนสุมนเทวราช ตำบลในเวียง อำเภอเมืองน่าน จังหวัดน่าน โดย นางชรีดา มิ่งมงคล และ นางสาวฎาพร วงศ์วาท ผู้มีอำนาจลงนามผูกพันธนาคาร ขอทำหนังสือคำประกันฉบับนี้ไว้ต่อ กรมอุตสาหกรรมพื้นฐานและการเหมืองแร่ ดังมีข้อความต่อไปนี้

ข้อ 1. ตามที่ บริษัท ส.เต็งไธโรรัตน์(น่าน) จำกัด ได้รับอนุญาตประทานบัตร และเป็นผู้ถือประทานบัตรที่ 32154/16350 วันอนุญาต 2 พฤษภาคม 2562 รวม 1 แปลง เหมืองประเภทที่ 2 ซึ่งตามประกาศคณะกรรมการแร่ เรื่อง การวางหลักประกันการฟื้นฟูสภาพพื้นที่การทำเหมืองและเยียวยาผู้ได้รับผลกระทบจากการทำเหมือง พ.ศ. 2562 จะต้องวางหลักประกันสำหรับการฟื้นฟูสภาพพื้นที่การทำเหมืองตลอดอายุโครงการตามแผนการฟื้นฟูสภาพพื้นที่การทำเหมืองในมาตรการป้องกัน และแก้ไขผลกระทบสิ่งแวดล้อมที่กำหนดไว้ในรายงานการประเมินผลกระทบสิ่งแวดล้อมของแต่ละโครงการ รวมถึงเงินสำหรับการเยียวยาผู้ได้รับผลกระทบจากการทำเหมืองของแต่ละโครงการตามบัญชี (4.1) (4.2) แห่งประกาศคณะกรรมการแร่ดังกล่าว ต่อ กรมอุตสาหกรรมพื้นฐานและการเหมืองแร่ งวดสี่ร้อยละหลักสิบของวงเงินหลักประกันก่อนได้รับอนุญาตให้เปิดการทำเหมืองทั้งหมด เป็นเงิน 1,685,160.00 บาท (หนึ่งล้านหกแสนแปดหมื่นห้าพันหนึ่งร้อยหกสิบบาทถ้วน)

ข้าพเจ้ายินยอมผูกพันตนโดยไม่มีเงื่อนไขต่อคำประกัน บริษัท ส.เต็งไธโรรัตน์(น่าน) จำกัด ต่อ กรมอุตสาหกรรมพื้นฐานและการเหมืองแร่ เป็นเงินไม่เกิน 1,685,160.00 บาท (หนึ่งล้านหกแสนแปดหมื่นห้าพันหนึ่งร้อยหกสิบบาทถ้วน) ในกรณีที่ บริษัท ส.เต็งไธโรรัตน์(น่าน) จำกัด ไม่ปฏิบัติตามภาระหน้าที่ใดๆ หรือปฏิบัติผิดเงื่อนไขข้อใดข้อหนึ่งตามประกาศคณะกรรมการแร่ เรื่อง การวางหลักประกันการฟื้นฟูสภาพพื้นที่การทำเหมืองและเยียวยาผู้ได้รับผลกระทบจากการทำเหมือง พ.ศ. 2562 ซึ่งกรมอุตสาหกรรมพื้นฐานและการเหมืองแร่มีสิทธิปรับเงินหรือเรียกชดเชยค่าเสียหายจาก บริษัท ส.เต็งไธโรรัตน์(น่าน) จำกัด ได้แล้ว ข้าพเจ้ายินยอมชำระเงินแทนให้ทันทีโดยไม่ต้องเรียกร้องให้ บริษัท ส.เต็งไธโรรัตน์(น่าน) จำกัด ชำระหนี้ก่อน

ข้อ 2. หนังสือคำประกันนี้มีผลใช้บังคับตั้งแต่วันที่ 14 เดือน ธันวาคม พ.ศ. 2565 จนถึงวันที่ จนกว่าจะหมดภาระผูกพัน และข้าพเจ้าจะไม่เพิกถอนการคำประกันภายในระยะเวลาที่กำหนดไว้

ข้อ 3. หาก กรมอุตสาหกรรมพื้นฐานและการเหมืองแร่ ยินยอมให้ผิด หรือผ่อนเวลา หรือยินยอมให้ บริษัท ส.เต็งไธโรรัตน์(น่าน) จำกัด ปฏิบัติผิดแผนไปจากเงื่อนไขใดๆ ในประกาศคณะกรรมการแร่ ให้ถือว่าข้าพเจ้าได้ยินยอมในกรณีนี้ๆ ด้วย

ข้าพเจ้าได้ลงนามและประทับตราไว้ต่อหน้าพยานเป็นสำคัญ

ลงลายมือชื่อ

บมจ.ธนาคารกสิกรไทย

ผู้คำประกัน

ลงลายมือชื่อ

พยาน ลงลายมือชื่อ

พยาน

9958001 TH 05 21

การขอรับหนังสือคำประกัน ทาง EMAIL ได้ที่ : LG_SERVICE@KASIKORNBANK.COM

เมื่อหนังสือคำประกันฉบับนี้หมดอายุบังคับ หรือหมดภาระผูกพันแล้ว โปรดส่งคืนธนาคาร

กรณีประสงค์ให้อาคารจ่ายเงินตามภาระหนี้สินคำประกันฉบับนี้ ขอให้จัดส่งผ่านช่องทาง (1) สาขาที่ออกหนังสือคำประกัน โดยการส่งมอบให้แก่เจ้าหนี้สาขา (by Hand) หรือ (2) ส่งไปรษณีย์และลงทะเบียนตอบรับไปยัง งานหนังสือคำประกัน สำนักงานใหญ่ อาคารเจริญวัฒนะ ชั้น 5 เลขที่ 47/7 หมู่ 3 ตำบลบ้านใหม่ อำเภอปากเกร็ด จังหวัดนนทบุรี 11120

SR-806000196039-1 :-

100046768331-3

Issue/Review by K CONNECT-LG
2378300

K-Contact Center 02-8888888
www.kasikornbank.com

บริการทุกระดับประทับใจ

ทะเบียนเลขที่ 0107538000315



ธนาคารกสิกรไทย
开泰银行 KASIKORNBANK



หนังสือคำประกันของธนาคาร

หลักประกันการฟื้นฟูสภาพพื้นที่การทำเหมืองและเยียวยาผู้ได้รับผลกระทบจากการทำเหมือง

เลขที่ 100046768331

วันที่ 14 เดือน ธันวาคม พ.ศ. 2564

ข้าพเจ้า บริษัท ธนาคารกสิกรไทย จำกัด (มหาชน) สาขาน่าน ที่ตั้งสำนักงาน เลขที่ 434 ถนนสุมนเทวราช ตำบลในเวียง อำเภอเมืองน่าน จังหวัดน่าน โดย นางชรีดา มิ่งมงคล และ นางสาว ชฎาพร วงศ์วาท ผู้มีอำนาจลงนามผูกพันธนาคาร ขอทำหนังสือคำประกันฉบับนี้ไว้ต่อ กรมอุตสาหกรรมพื้นฐานและการเหมืองแร่ ดังข้อความต่อไปนี้

ข้อ 1. ตามที่ บริษัท ส.เต็งไทรรัตน์(น่าน) จำกัด ได้รับอนุญาตประทานบัตร และเป็นผู้ถือประทานบัตรที่ 32154/16350 วันอนุญาต 2 พฤษภาคม 2562 รวม 1 แปลง เหมืองประเภทที่ 2 ซึ่งตามประกาศคณะกรรมการแร่ เรื่อง การวางหลักประกันการฟื้นฟูสภาพพื้นที่การทำเหมืองและเยียวยาผู้ได้รับผลกระทบจากการทำเหมือง พ.ศ. 2562 จะต้องวางหลักประกันสำหรับการฟื้นฟูสภาพพื้นที่การทำเหมืองตลอดอายุโครงการตามแผนการฟื้นฟูสภาพพื้นที่การทำเหมืองในมาตรการป้องกัน และแก้ไขผลกระทบสิ่งแวดล้อมที่กำหนดไว้ในรายงานการประเมินผลกระทบสิ่งแวดล้อมของแต่ละโครงการ รวมถึงเงินสำหรับการเยียวยาผู้ได้รับผลกระทบจากการทำเหมืองของแต่ละโครงการตามนัย (4.1) (4.2) แห่งประกาศคณะกรรมการแรดังกล่าว ต่อ กรมอุตสาหกรรมพื้นฐานและการเหมืองแร่ จวดสามร้อยจะห้าสิบ ขอวงเงินหลักประกันก่อนได้รับอนุญาตให้เปิดการทำเหมืองทั้งหมด เป็นเงิน 1,404,300.00 บาท (หนึ่งล้านสี่แสนสี่พันสามร้อยบาทถ้วน)

ข้าพเจ้ายินยอมผูกพันตนโดยไม่มีเงื่อนไขที่จะคำประกัน บริษัท ส.เต็งไทรรัตน์(น่าน) จำกัด ต่อ กรมอุตสาหกรรมพื้นฐานและการเหมืองแร่ เป็นเงินไม่เกิน 1,404,300.00 บาท (หนึ่งล้านสี่แสนสี่พันสามร้อยบาทถ้วน) ในกรณีที่ บริษัท ส.เต็งไทรรัตน์(น่าน) จำกัด ไม่ได้ปฏิบัติตามภาระหน้าที่ใดๆ หรือปฏิบัติผิดเงื่อนไขข้อใดข้อหนึ่งตามประกาศคณะกรรมการแร่ เรื่อง การวางหลักประกันการฟื้นฟูสภาพพื้นที่การทำเหมืองและเยียวยาผู้ได้รับผลกระทบจากการทำเหมือง พ.ศ. 2562 ซึ่งกรมอุตสาหกรรมพื้นฐานและการเหมืองแร่มีสิทธิปรับเงินหรือเรียกวงเงินค่าเสียหายจาก บริษัท ส.เต็งไทรรัตน์(น่าน) จำกัด ได้แล้ว ข้าพเจ้ายอมชำระเงินแทนให้ทันที โดยไม่จำเป็นต้องเรียกร้องให้ บริษัท ส.เต็งไทรรัตน์(น่าน) จำกัด ชำระหนี้ก่อน

ข้อ 2. หนังสือคำประกันนี้มีผลใช้บังคับตั้งแต่วันที่ 14 เดือน ธันวาคม พ.ศ. 2564 จนถึงวันที่ จนกว่าจะหมดภาระผูกพัน และข้าพเจ้าจะไม่เพิกถอนการคำประกันภายในระยะเวลาที่กำหนดไว้

ข้อ 3. หาก กรมอุตสาหกรรมพื้นฐานและการเหมืองแร่ ยินยอมให้ผิด หรือผ่อนเวลา หรือยินยอมให้ บริษัท ส.เต็งไทรรัตน์(น่าน) จำกัด ปฏิบัติผิดแผนไปจากเงื่อนไขใดๆ ในประกาศคณะกรรมการแร่ ให้ถือว่าข้าพเจ้าได้ยินยอมในกรณีนั้นๆ ด้วย

ข้าพเจ้าได้ลงนามและประทับตราไว้ต่อหน้าพยานเป็นสำคัญ

ลงลายมือชื่อ

ลงลายมือชื่อ

บมจ.ธนาคารกสิกรไทย

พยาน ลงลายมือชื่อ

ผู้คำประกัน

พยาน

9958001 TH-05-20

การขอรับหนังสือคำประกัน ทาง EMAIL ได้ที่ : LG_SERVICE@KASIKORNBANK.COM

เมื่อหนังสือคำประกันฉบับนี้หมดอายุบังคับ หรือหมดภาระผูกพันแล้ว โปรดส่งคืนธนาคาร

กรณีประสงค์ขอให้ธนาคารจ่ายเงินแทนตามภาระหนังสือคำประกันฉบับนี้ ขอให้จัดส่งผ่านช่องทาง (1) สาขาที่ออกหนังสือคำประกัน โดยการส่งมอบให้แก่เจ้าหน้าที่สาขา (by Hand) หรือ (2) ส่งไปรษณีย์และลงทะเบียนตอบรับไปยัง งานหนังสือคำประกัน สำนักงานใหญ่ อาคารเจริญวัฒนา ชั้น 5 เลขที่ 47/7 หมู่ 3 ตำบลบ้านใหม่ อำเภอปากเกร็ด จังหวัดนนทบุรี 11120

SR-20899440-11:-
1925904

100046768331-2

K-Contact Center 02-8888888
www.kasikornbank.com

บริการทุกระดับประทับใจ

ทะเบียนเลขที่ 0107536000315

เอกสารแนบ 6

รายงานผลการฟื้นฟูพื้นที่ที่ผ่านการทำเหมืองแร่ ประจำปี 2567



พร. ๒๓๓

รายงานแผนและผลการดำเนินงานด้านการฟื้นฟูพื้นที่ที่ทำเหมือง
เสนอต่อกรมอุตสาหกรรมพื้นฐานและการเหมืองแร่ และ
สำนักงานนโยบายและแผนทรัพยากรธรรมชาติและสิ่งแวดล้อม

การรายงานครั้ง 1/2567 /วันที่ 30 เดือน พฤศจิกายน พ.ศ. 2567

๑. ข้อมูลประทานบัตร

ชื่อผู้ถือประทานบัตร..... บริษัท ส.เต็งไตรรัตน์ (น่าน) จำกัด
ชื่อผู้รับช่วงการทำเหมือง.....
หมายเลขประทานบัตร..... 32154/16350 หมายเลขคำขอประทานบัตรเดิม.....
ที่ตั้ง ตำบล..... ผาสึงห์ อำเภอ..... เมือง..... จังหวัด..... น่าน
ชนิดแร่..... หินอุตสาหกรรมชนิดหินปูนเพื่ออุตสาหกรรมก่อสร้าง วิธีการทำเหมือง..... เหมืองทาบ
อายุประทานบัตร..... 12 ปี เริ่มตั้งแต่ 2 พฤษภาคม 2562 วันสิ้นสุดอายุ..... 1 พฤษภาคม 2574
เนื้อที่ประทานบัตรทั้งหมด..... 158 - 1 - 31 ไร่ โดยกรรมสิทธิ์ที่ดินมีดังนี้
☐ ที่กรรมสิทธิ์ (ระบุประเภท เช่น โฉนด, นส. ๓ก, นส. ๓ ฯลฯ)..... นส. ๑ ขนาด 28-0-6 ไร่
☒ ที่รัฐ (ระบุประเภท เช่น ป่าสงวน, สปก.)..... ป่า ขนาด 130-1-25 ไร่
☐ อื่น ๆ (ระบุ)..... ไร่

๒. ข้อมูลการทำเหมืองปัจจุบัน

สภาพปัจจุบัน ☒ เปิดการทำเหมือง ☐ หยุดการทำเหมือง
พื้นที่ที่ใช้ในการทำเหมืองและกิจกรรมเกี่ยวเนื่องทั้งหมดในปัจจุบัน..... 144.6 ไร่
จำนวนหน้าเหมือง/บ่อเหมืองปัจจุบัน..... 1 แห่ง
ขนาด (ระบุขนาดแต่ละแห่งตามลำดับ)..... 58.4 ไร่
พื้นที่เก็บกองเปลือกดินและเศษหิน..... 1 แห่ง
ขนาด (ระบุขนาดแต่ละแห่งตามลำดับ)..... 18.6 ไร่
พื้นที่โรงแต่งแร่/สำนักงาน/บ้านพัก ฯลฯ รวม..... 51.3 ไร่
จำนวนขุมเหมืองที่ไม่ใช่ทำเหมืองแล้ว..... แห่ง ขนาด..... ไร่ ลึก..... เมตร
พื้นที่ที่ผ่านการทำเหมืองแล้ว..... 40 ไร่ พื้นที่ทำการฟื้นฟูแล้ว..... ตั้งแต่ปี 2567 ประมาณ 1.0 ไร่
พื้นที่รวมประมาณ 39.5 ไร่

๓. รูปแบบการใช้ประโยชน์ที่ดินภายหลังสิ้นสุดการทำเหมือง (พร้อมแนบแผนผังการทำเหมือง (พร้อมแนบแผนผังการทำเหมืองพื้นที่ในภาพรวม ซึ่งสอดคล้องกับแผนผังโครงการทำเหมือง โดยส่งเฉพาะครั้งแรกของการรายงาน และทุกครั้งที่มีการเปลี่ยนแปลงรูปแบบการใช้พื้นที่สุดท้าย)

☒ พัฒนาเป็นแหล่งน้ำสาธารณะ ☐ พัฒนาเป็นทุ่งหญ้าธรรมชาติ/ทุ่งหญ้าเลี้ยงสัตว์

- ☐ พัฒนาเป็นพื้นที่เกษตรกรรม ☐ ปลูกร้างสวนป่า
☐ อื่น ๆ (ระบุ).....

๔. ผลการดำเนินการในช่วง 1 ปีที่ผ่านมา (พร้อมแนบแผนผังแสดงพื้นที่ดำเนินการปรับปรุงและฟื้นฟูสภาพพื้นที่ที่ใช้ทำเหมือง และภาพถ่ายการดำเนินงาน) การฟื้นฟูจนถึงปี 2566 แสดงในเอกสารแนบที่ 1

- ☒ การปรับสภาพและฟื้นฟูพื้นที่บริเวณหน้าเหมือง

จำนวน 1 แห่ง เนื้อที่ 0.5ไร่

วิธีดำเนินการ (ให้อธิบายลักษณะของหน้าเหมือง, ความปลอดภัย) เปิดหน้าเหมืองแบบขั้นบันได สูง 10 ม. กว้างไม่น้อยกว่า 10 ม. ความลาดชันรวมไม่เกิน 45 องศา ปลูกลำไยต้นโตเร็วบริเวณพื้นที่ว่างโดยรอบหน้าเหมือง ปลูกลำไยต้นโตเร็วบริเวณชั้นบันได ด้านทิศตะวันตก และบริเวณชั้นบันไดที่สิ้นสุดการทำเหมือง

- ☒ การปรับสภาพและฟื้นฟูกองเก็บเปลือกดินและเศษหิน

จำนวน 1 แห่ง เนื้อที่ 0.5ไร่

วิธีดำเนินการ ทำการปลูกลำไยคลุมดินบริเวณผนังของจุดกองเปลือกดิน และทำการปลูกลำไยต้นโตเร็วบริเวณแนวจุดเก็บกองดิน

- ☐ การปรับสภาพและฟื้นฟูชุมชนเหมืองที่ไม่ใช้ในการทำเหมืองแล้ว

จำนวน แห่ง ขนาด (กxยxล)..... เมตร

วิธีดำเนินการ

- ☐ การปรับสภาพและฟื้นฟูระบบป้องกันการชะล้างตะกอนดินจากบริเวณหน้าเหมือง ที่เก็บกองเปลือกดิน/เศษหิน และบริเวณอื่น ๆ อาทิเช่น คันทำนบดินและคูระบายน้ำและบ่อตกตะกอน เป็นต้น

จำนวน แห่ง ขนาด (กxยxล)..... เมตร

วิธีดำเนินการ

- ☐ การปลูกลำไยระหว่างพื้นที่ว่างทั่วไปในเขตพื้นที่ประทานบัตร รวมเนื้อที่.....ไร่

วิธีดำเนินการ

- ☐ การปรับสภาพและฟื้นฟูพื้นที่บริเวณโรงแต่งแร่/โรงโม่หิน เนื้อที่.....ไร่

วิธีดำเนินการ

- ☐ การปรับสภาพและฟื้นฟูพื้นที่บริเวณสำนักงาน/บ้านพัก เนื้อที่.....ไร่

วิธีดำเนินการ.....

งบประมาณดำเนินงานทั้งหมดโดยประมาณ 1.01x34,000บาท/ไร่=34,000 บาท

๕. แผนการดำเนินงานในช่วง 1 ปีข้างหน้า

๕.๑ แผนการดำเนินงานที่จะจัดทำในช่วง 1 ปีข้างหน้า (พร้อมแนบแผนผังแสดงตำแหน่งที่จะดำเนินการใน 1 ปีข้างหน้า) การวางแผนพื้นฟูประจำปี 2568แสดงในเอกสารแนบที่ 2

☒ การปรับปรุงสภาพและฟื้นฟูพื้นที่บริเวณหน้าเหมือง

จำนวน 1.....แห่ง เนื้อที่.....ประมาณ 0.5.....ไร่

วิธีดำเนินการ

☒ การปรับปรุงสภาพและฟื้นฟูกองเก็บเปลือกดินและเศษหิน

จำนวน.....!.....แห่ง เนื้อที่.....ประมาณ 0.5.....ไร่

วิธีดำเนินการ ทำการปลูกพืชคลุมดินเพิ่มเติมตามแนวการเก็บกองฯ ที่เพิ่มมากขึ้น และทำการปลูกพืชคลุมดินในขั้นต้นเร็วบริเวณคันกั้นดินรอบพื้นที่เก็บกองฯ เพิ่มเติม

☐ การปรับปรุงสภาพและฟื้นฟูชุมชนเหมืองที่ไม่ใช้ในการทำเหมืองแล้ว

จำนวน.....แห่ง ขนาด (กxยxล).....เมตร

วิธีดำเนินการ

☐ การปรับปรุงสภาพและฟื้นฟูระบบป้องกันการชะล้างตะกอนดินจากบริเวณหน้าเหมือง ที่เก็บกองเปลือกดิน/เศษหิน และบริเวณอื่น ๆ อาทิเช่น คันทำนบดินและคูระบายน้ำและบ่อดักตะกอน เป็นต้น

จำนวน.....แห่ง ขนาด (กxยxล).....เมตร

วิธีดำเนินการ

☐ การปลูกต้นไม้ระหว่างพื้นที่ว่างทั่วไปในเขตพื้นที่ประทานบัตร รวมเนื้อที่.....ไร่

วิธีดำเนินการ

☐ การปรับปรุงสภาพและฟื้นฟูพื้นที่บริเวณโรงแต่งแร่/โรงโม่หิน เนื้อที่.....ไร่

วิธีดำเนินการ

☐ การปรับปรุงสภาพและฟื้นฟูพื้นที่บริเวณสำนักงาน/บ้านพัก เนื้อที่.....ไร่

วิธีดำเนินการ.....

๕.๒ การจัดเตรียมงบประมาณ

งบประมาณสำหรับดำเนินงานตามแผนงาน.....พื้นที่1.0ไร่x34,000บาท/ไร่=34,000.....บาท

งบประมาณสำหรับการบำรุงรักษาพื้นที่ที่ฟื้นฟูแล้ว สิ้นสุดปี 2568 เนื้อที่ดูแลรวม 40.5 ไร่

40.5 ไร่x680 บาท/ไร่/ปีx7 ปี=192,780 บาท

ปัญหาและอุปสรรคที่ต้องการความช่วยเหลือ/สนับสนุนจากกรมอุตสาหกรรมพื้นฐานและการเหมืองแร่
และหรือส่วนราชการอื่น ๆ.....

วิธีดำเนินการ ... สำหรับปัญหาในการฟื้นฟูพื้นที่ที่ผ่านการทำเหมืองส่วนใหญ่มาจากพื้นที่ในบริเวณดังกล่าว
ยังคงมีกิจกรรมต่อเนื่องในการทำเหมืองของโครงการ ซึ่งทางโครงการมีแนวทางการดำเนินการคือทำการฟื้นฟูพื้นที่...
ในส่วนต่างๆ ควบคู่ไปกับการทำเหมืองของโครงการ และจะทำการฟื้นฟูพื้นที่ในส่วนต่างๆที่สามารถดำเนินการฟื้นฟูได้ช่วย
เช่น บริเวณตามแนวถนนในโครงการ คั่นทำนบดิน เป็นต้น พร้อมทั้งดูแลต้นไม้ในส่วนที่ทำการปลูกไว้แล้วให้เจริญ
เติบโตออกมาต่อไป

(ลงชื่อ

ตำแหน่ง

รับรอง

(ลง

ตำแหน่ง



เอกสารแนบที่ 1

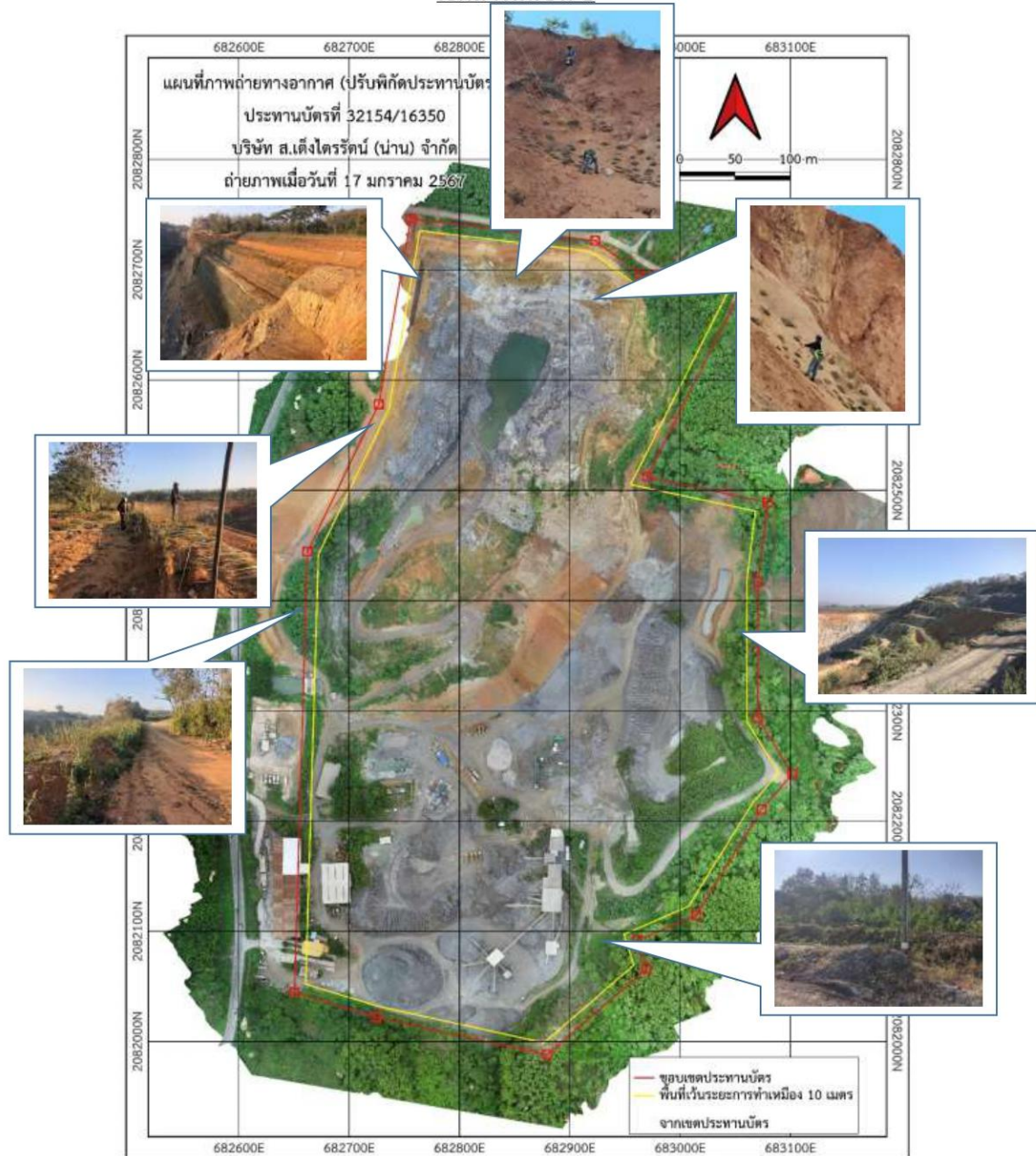

ภาพถ่ายทางอากาศแสดงพื้นที่การปลูกต้นไม้และการดำเนินการฟื้นฟูพื้นที่การทำเหมืองในปี 2566-2567

เอกสารแนบที่ 2

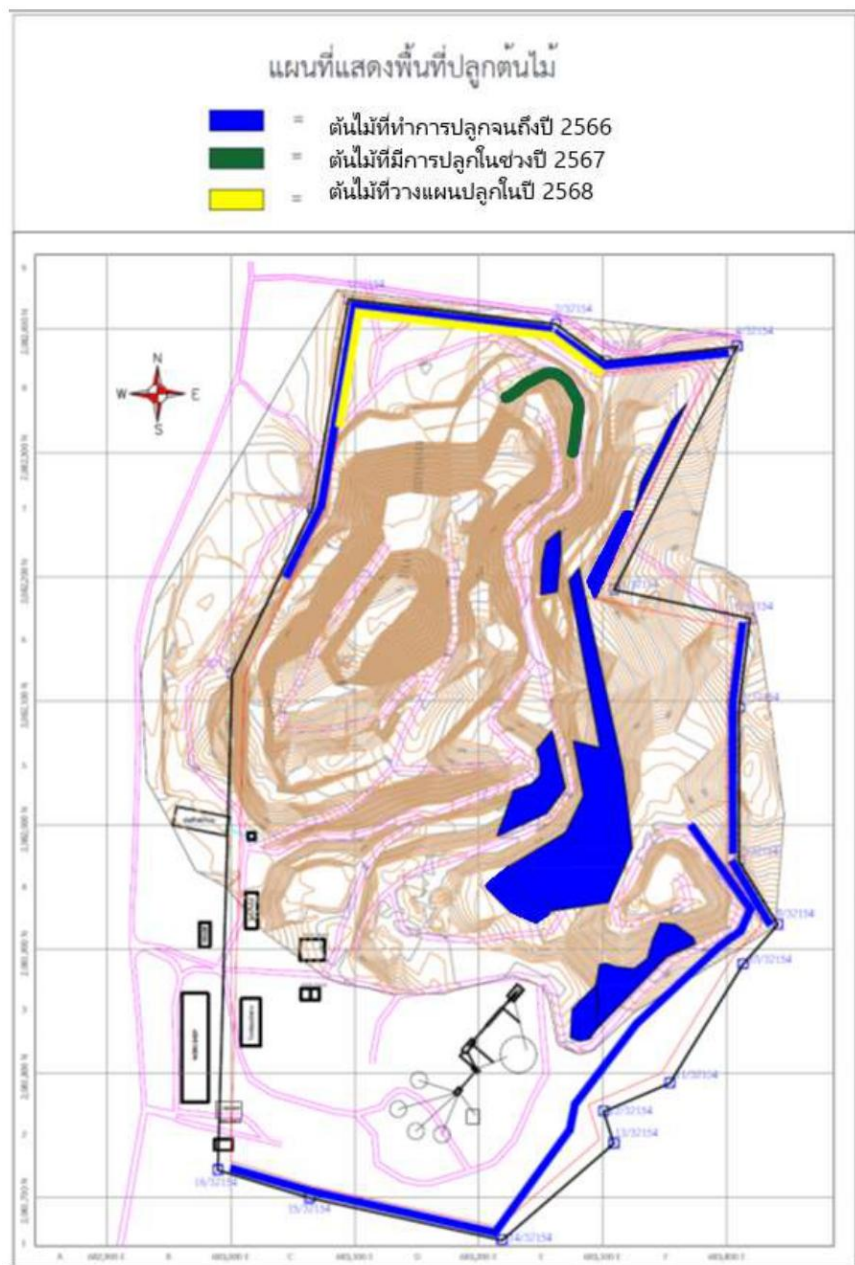

แนวการปลูกต้นไม้ในปี พ.ศ. 2566 ถึง 2567 และพื้นที่ที่วางแผนในการปลูกต้นไม้ประจำปี พ.ศ. 2568